EL PODER DE CADA PERSONA

Cada gesto cuenta

MEMORIA 2019

Cáritas
Diocesana de
Huelva

11.077
Personas atendidas

24.064
Personas beneficiadas

124.805
Atenciones

757
Personas voluntarias

3.061
Socios

163
Donantes

30
Personal técnico

75
Equipos parroquiales

46
Empresas colaboradoras

Índice

1. Saludos

Carta de la Directora 06

Saludo del Delegado Episcopal 07

2. Las Personas

Las Personas 09

El Motor de Cáritas: El Voluntariado 10

Socios, Donantes y Empresas Colaboradoras 12

3. Nuestra identidad

Misión, visión y valores 13

Una gran familia: Cáritas Parroquiales 14

Encuéntranos 15

A cuántos acompañamos 16

4. Áreas y departamentos

Exclusión 18

Familia 20

Empleo 22

Formación y Animación Comunitaria 24

Comunicación y Relaciones Externas 26

5. Datos Económicos

Detrás de los números también hay personas: Administración 28

Datos económicos 29

6. Te damos las gracias

Agradecimientos 31

El poder de cada persona 32

Pilar Vizcaíno

Directora de Cáritas Diocesana de Huelva

Un año más, al llegar el Corpus, presentamos la **Memoria de Caritas Diocesana de Huelva**. Cuando hemos tenido los datos que nos habéis enviado de todo aquello que fue nuestra actividad económica y social, tanto en proyectos diocesanos, como de las parroquias del ejercicio de la caridad en el año 2019, algo muy pequeño trastornó nuestras vidas. El covid ha supuesto en el ámbito de la salud la pérdida para muchas personas de sus seres queridos, un sufrimiento y un dolor enorme ante pérdidas no lloradas ni acompañadas. Pero, este pequeño virus en modo de pandemia ha supuesto en el ámbito social un desbordamiento en las atenciones que nos han llegado a todas las Cáritas, un cambio en el modelo de relacionarnos y una reflexión sobre cómo responder ante la inseguridad económica y social que se avecina o si habrá recursos para tanta situación de fragilidad de familias, trabajadores, empresas, personas sin recursos, personas sin hogar o migrantes.

La pandemia nos ha hecho volcarnos más en lo urgente, en atender demandas de quienes se habían quedado prácticamente sin posibilidades, sin ahorros, sin trabajo. Pero la pandemia nos ha hecho darnos cuenta de **nuestra fortaleza como comunidad** que, desde la caridad, trata de responder no sólo a las necesidades más imperiosas y necesarias, sino a las causas que la provocan para dar respuestas a las nuevas situaciones de pobreza que se vayan generando. La pandemia nos ha hecho ser creativos, no encerrarnos en nosotros mismos, salir al encuentro del otro, estar pendientes de los demás, fortalecernos, incorporar voluntarios nuevos para tareas diferentes, trazar y crear redes, equipos, para que la ayuda fuera más eficaz. La pandemia nos ha ayudado a descubrir que no estamos solos y que nos necesitamos.

Quizás por todo esto que nos ha desbordado en ayuda y en emociones, en sensibilidad y responsabilidad, nos haga olvidar que el trabajo que como Cáritas estábamos haciendo hasta que esto llegó, consistía en hacer a **las personas responsables de su cambio**, de salir de su situación, de no generar dependencias que no hacen a las personas, a las familias libres y autónomas. Quizás debamos recordar que la Memoria de 2019 que os presentamos había conseguido reducir el número de personas que atendíamos porque se estaba **trabajando también la línea de la promoción**, trabajo que no debemos perder de vista y seguir apostando por él. Quizás debamos recordar que, antes de llegar esta pandemia, nuestros datos reflejan que pese a que las personas que atendemos sean algo menos que en el año 2018, sí es cierto que **las que atendemos necesitan más atención**, nos volcamos más en el trabajo personal y de acompañamiento con los colectivos que siguen necesitando ayuda de Cáritas. Los datos reflejan que se estaban dando pasos importantes en superar la mera atención de necesidades, por un trabajo más específico por parte de las parroquias y de los proyectos diocesanos con personas sin hogar, familias, colectivos desempleados, niños, mayores, migrantes, mujeres, apostando por el acompañamiento a los que estaban solos y enfermos, por talleres ocupaciones, por formación laboral, por formación educativa y de refuerzo escolar, por convenios con empresas para conseguir empleo digno, por no olvidar los ámbitos de exclusión de nuestra provincia y colaborando en red con otras organizaciones.

En este tiempo nuestro lema ha sido 'La caridad no cierra'. Han sido muchísimas personas y entidades las que han apoyado a Cáritas para desempeñar su labor durante el 2019. Han sido muchos los voluntarios que han desarrollado esta labor que aparece en nuestra memoria. A todos ellos *gracias*. Pero no olvidemos que, ante estos nuevos tiempos, el lema del Corpus para esta campaña **#ElPoderDeCadaPersona** nos sigue invitando a darnos y a servir, a estar presentes y a no perder la sensibilidad y responsabilidad con nuevas realidades de pobreza que se nos presentarán, a que "Yo soy misión en esta tierra y para este mundo. Misión de iluminar, bendecir, levantar, sanar, liberar" (Papa Francisco, EG 273).

Pilar Vizcaíno Macías
Directora Cáritas Diocesana Huelva

Andrés Vázquez

Delegado Episcopal de Cáritas Diocesana de Huelva

En la proximidad de la solemnidad del Corpus Christi, Día nacional de Caridad, presentamos la memoria de las actividades realizadas dentro de nuestra labor pastoral en la Iglesia.

Durante años, venimos trabajando desde todos los niveles de Cáritas para evitar, lo que el Papa Francisco denomina, **la cultura del 'descarte'**, centrándonos en el acompañamiento a las personas que pasan por momentos de dificultad temporal o se encuentran viviendo en situaciones de vulnerabilidad permanente, a causa de las situaciones de injusticia sociales o por tener mermadas sus capacidades personales a consecuencia de las circunstancias concretas que les ha tocado vivir.

Tanto en la memoria del curso pasado que presentamos, como el momento presente en el que vivimos, podemos comprobar **cómo la Iglesia se hace presente de manera distinta en las realidades que le toca vivir.** Desde Cáritas, estamos *vocacionados* a acompañar procesos de crecimiento y maduración de las personas reconociendo que ellos son los verdaderos protagonistas de sus vidas.

En esta memoría del año 2019 que presentamos, me gustaría señalar dos aspectos importantes: primero, que a pesar de las dificultades que tenemos, tanto personales como institucionales, **queremos actualizar en la sociedad en la que vivimos, el "rostro misericordioso de Dios"**, haciendo presente en cada circunstancia, en la que actuamos, los valores del Reino de Dios; en segundo lugar, que **trabajamos desde el seno de la comunidad eclesial.** Tanto los voluntarios, como personal técnico o la dirección de cada nivel de Cáritas, tomamos conciencia de la misión a la que la Iglesia nos envía, administrando y poniendo al servicio de las personas, los recursos que nos llegan desde los fieles, personalmente o a través de las instituciones, hermandades y asociaciones donde viven la fe, como de las ayudas públicas y privadas, que confían en nuestra institución para la ayuda y promoción del ser humano.

El presentar la memoria, tiene para nosotros un doble sentido: por un lado, de **agradecimiento, a todas las personas que han hecho posible rellenar estás páginas**, y han contribuido a dejar este mundo en mejores condiciones de cómo lo encontramos, por otro lado, **estimularnos para mejorar y seguir trabajando en la promoción y el desarrollo de las personas**, desde la acogida y el acompañamiento.

Gracias, a todas las personas que hacéis posible esta realidad.

Andrés Vázquez Martínez
Delegado Episcopal de Cáritas

Cáritas Diocesana de Huelva

Ponle cara
Me quedé sin trabajo, el banco me desahució y ahora vivo en la calle. Lo peor es que parece que dejas de existir. Llegó un momento en que no me importaba nada.
Sara
41 años
¿y tú que dices?
di basta
NADIE SIN HOGAR
NADIE SIN HOGAR
Campaña de personas sin hogar
27 de Octubre de 2019
Cáritas

Las personas

Cada gesto cuenta

Cáritas Diocesana de Huelva trabaja con personas comprometidas que suman gestos de solidaridad, fraternidad y de justicia. Estas personas son nuestra razón de ser, lo que da sentido a nuestra forma de trabajar y a nuestro fin.

Por ello, este capítulo es básico porque resume a la perfección quién es agente de Cáritas, lo que supone y significa trabajar en nuestra entidad.

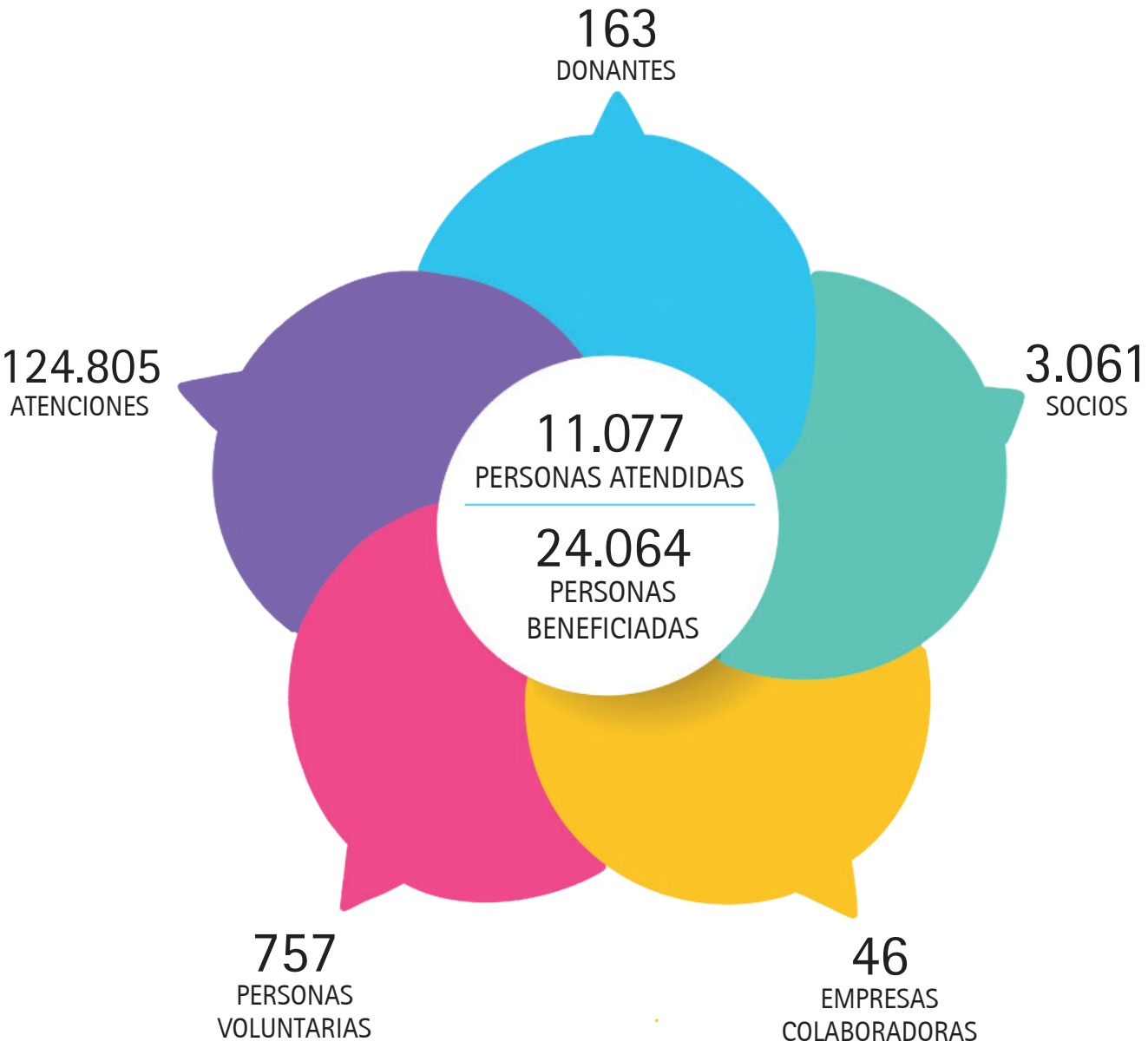

757 Personas voluntarias: El motor de Cáritas

El voluntariado es el motor de Cáritas Diocesana de Huelva ya que es esencial para llevar a cabo nuestro trabajo y nuestra misión. Es la gran riqueza con la que contamos ya que entre todos acompañamos, promovemos, dinamizamos y estamos comprometidos con la realidad que nace de la Fe.

En nuestra Diócesis contamos con **757 voluntarios y voluntarias** que ofrecen desinteresadamente su tiempo libre, su conocimiento y su buen hacer para hacerse presentes junto a las personas que viven la injusticia de la pobreza. **Ser voluntario es un estilo de vida comprometido, activo, coherente** que te educa como persona y te invita a vivir como Jesús. La Iglesia necesita voluntarios que salgan a las periferias sin miedo a hacer cosas mejores y estar a la altura de los cambios del mundo.

A todas estas personas, muchas gracias por su dedicación.

El voluntariado de Cáritas se distingue por ser...

La fuerza de nuestro voluntariado

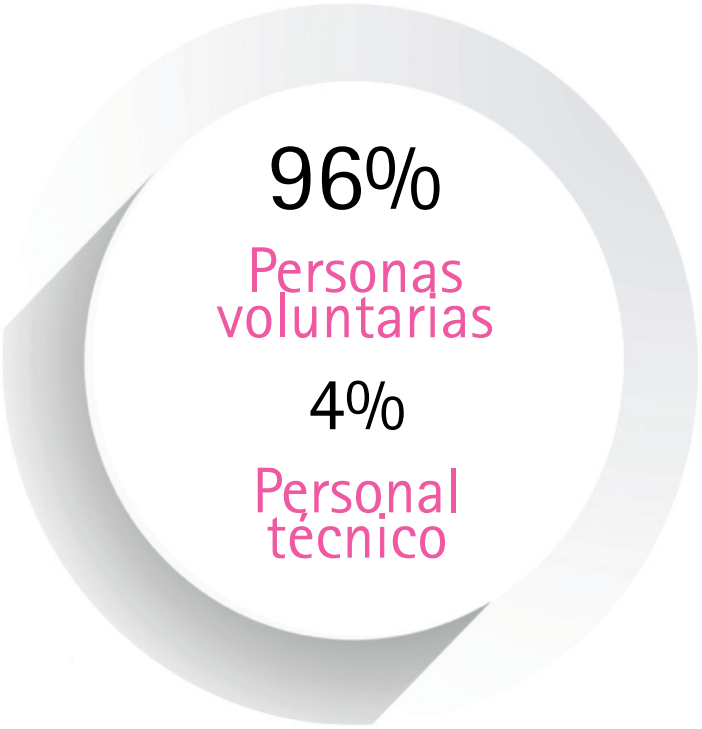

El 96% de las 787 personas que trabajamos en Cáritas Diocesana de Huelva, son voluntarios.

¿Dónde se encuentra nuestro voluntariado?

Socios, donantes y empresas colaboradoras

Los socios son una de las bases de la labor de Cáritas Diocesana de Huelva. Gracias a sus aportaciones se pueden desarrollar las distintas actividades puestas en marcha por nuestra entidad. Ser socio de Cáritas implica **ser partícipe de la acción que realiza nuestra entidad en nuestra provincia**, donde atiende a un total de 11.077 personas, que pueden dignificar sus vidas gracias al trabajo de nuestra entidad. Nuestro trabajo está muy apoyado por esas aportaciones y colectas que realizan desinteresadamente nuestros socios, donantes y hermandades.

Además, 46 empresas onubenses han colaborado durante 2019 en la inserción laboral de beneficiarios de la labor de Cáritas Diocesana de Huelva. Algunas de estas entidades colaboradoras han sido: Berris Los Mimbrales, Fres Gonzalez, Residencia Personas Mayores Andévalo, Residencia San Antonio Abad, Hotel Barceló, Hotel ACE y Servicios de Limpieza Onuba 21.

A todas estas entidades, muchas gracias por su apoyo y su implicación, ya que hacen posible el trabajo de Cáritas Diocesana de Huelva.

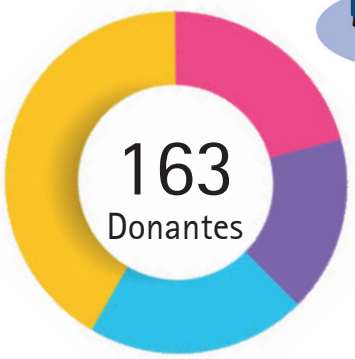

Nuestra identidad

Acompañando a las personas más vulnerables, protegiendo su dignidad y velando por sus derechos

MISIÓN

Cáritas Diocesana de Huelva tiene como finalidad el servicio a los pobres y la promoción de la caridad y la justicia, así como promover, coordinar e instrumentar la Comunicación Cristiana de Bienes en todas sus formas.

VALORES

La caridad es el fundamento de nuestra identidad y servicio y fuente de nuestros valores.

Justicia, verdad, solidaridad, transparencia, participación, austeridad y espíritu de mejora.

VISIÓN

Formar las conciencias a la luz de la Doctrina Social de la Iglesia, ejerciendo la denuncia profética.

Fomentar la práctica de las obras de misericordia y la defensa de los derechos humanos donde son conculcados. Favorecer la inserción e integración laboral y social de las personas excluidas o en riesgo de exclusión social.

Promover el cuidado de la creación y del medio ambiente mediante el uso racional y eficiente de los recursos naturales. Coordinar actividades que ayuden a la promoción humana y al desarrollo integral de las personas.

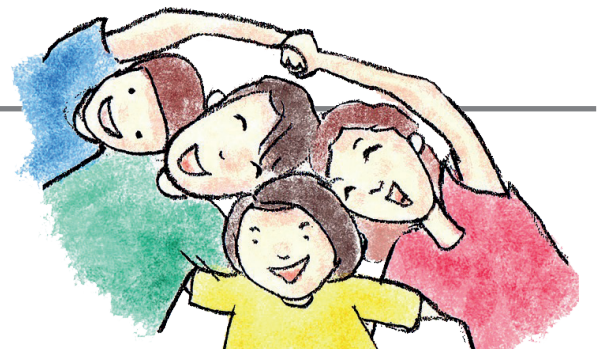

Una gran familia

Las Cáritas Parroquiales

La acogida en las Cáritas Parroquiales, con **75 equipos de voluntarios y voluntarias en nuestra Diócesis**, probablemente constituye la red de ayuda más extensa y cercana de apoyo para las personas en situaciones de exclusión y vulnerabilidad.

Las Cáritas Parroquiales no se limitan a dar repuesta a las principales demandas provocadas por la crisis sino que también su tarea consiste en hacerse cercana a las personas, reivindicar su dignidad, buscar con ellos respuestas a sus necesidades y descubrir sus potencialidades. Son una oportunidad de compromiso y solidaridad para las personas que se implican, participando en los equipos de las Cáritas Parroquiales mediante un voluntariado comprometido o con aportaciones económicas.

Finalmente, pretenden ser un espacio de coordinación con otras entidades, generando con ellas y con la sociedad, una red de ayuda, promoción y sensibilización. En este apartado hablaremos de las distintas coordinadoras que componen esta gran familia de Cáritas.

COORDINADORA ARCIPRESTAZGO	EQUIPOS PARROQUIALES	PERSONAS ATENDIDAS	PERSONAS BENEFICIADAS	ATENCIONES	SOCIOS	PERSONAS VOLUNTARIAS
ANDÉVALO	7	188	501	950	445	62
CONDADO OCCIDENTAL	10	2483	5551	30446	343	117
CONDADO ORIENTAL	9	1235	4295	7804	776	75
COSTA	10	899	2149	3492	633	108
HUELVA CIUDAD	19	2392	4581	17502	178	120
MINA	4	232	491	1732	188	45
SIERRA	16	466	1054	3416	231	94
TOTAL	75	7895	18622	65342	2794	621

Principales demandas

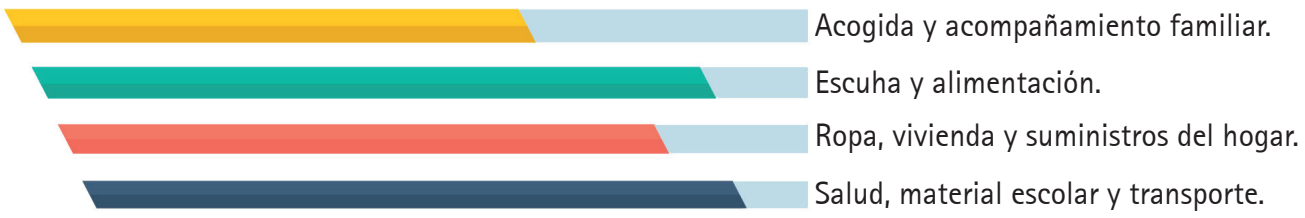

Dónde puedes encontrarnos

75 Cáritas Parroquiales
7.895 personas atendidas
18.622 personas beneficiadas
65.342 atenciones
2.794 socios
621 voluntarios

¿Cuál es la misión de las Cáritas Parroquiales?

1. Solidaridad inserta en la cotidianidad. Sacar a la luz a los invisibilizados.

2. Hacer de la parroquia un lugar de referencia. Convertirla en plataforma para la integración.

3. Trabajar con la exclusión. Ser expresión de una Iglesia solidaria.

4. Potenciar la acción comunitaria. Impulsar la comunicación cristiana de bienes.

5. Conciencia crítica y análisis. Sensibilizarnos con los países del sur.

¿A cuántos acompañamos?

Al lado de las personas más vulnerables, protegiendo su dignidad y velando por sus derechos

11.077 personas atendidas

Las personas atendidas son las que acuden a Cáritas, son los rostros que vemos y que, potencialmente, podrían formar parte de procesos de acompañamiento y/o de participación en Cáritas.

24.064 personas beneficiadas

Una persona beneficiada es aquella que sin acudir directamente a Cáritas se ve beneficiada por la acción que recibe algún miembro de la familia.

124.805 atenciones

Esto supone una subida de un 2% con respecto a la del año pasado. Esto se debe a que el trabajo con las personas atendidas se realiza de forma integral, acompañando de manera específica.

Hay una **reducción** respecto al año anterior de **3.014 personas atendidas**. Este hecho se produce por la tendencia de estos últimos años, donde ha habido un repunte en la economía, más acceso al empleo y menos personas que tienen la necesidad de acudir a Cáritas.

DESCRIPCIÓN	PERSONAS ATENDIDAS	PERSONAS BENEFICIADAS	ATENCIONES
ACOGIDA	7959	18.686	65.534
FAMILIA	1023	2664	15.776
PERSONAS SIN HOGAR	767	767	26.690
MIGRANTES	993	993	14.713
EMPLEO	311	930	1841
SALUD	24	24	251
TOTAL	**11.077**	**24.064**	**124.805**

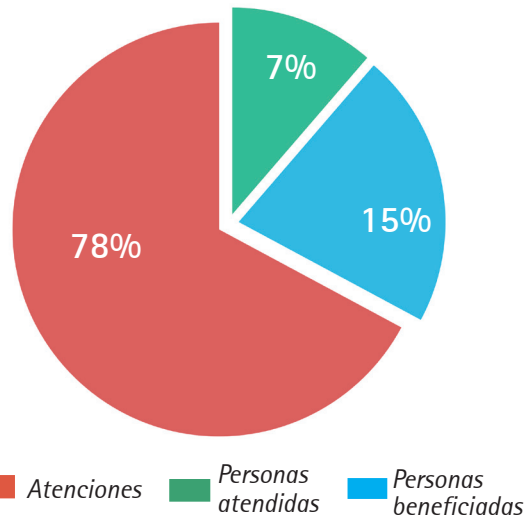

Nuestras Áreas y Departamentos

Cáritas Diocesana de Huelva cuenta con tres departamentos (Administración, Formación y Animación Comunitaria y Comunicación y Relaciones Externas) y tres áreas diferentes (Empleo, Familia y Exclusión) que dan servicio a las Cáritas Parroquiales o disponen de proyectos propios para dar atención, acogida y acompañamiento a las personas que cada año son beneficiarias de la acción de Cáritas.

Exclusión

Una atención integral a las personas sin hogar

El Área de Exclusión atiende la realidad de personas en situación de exclusión social que les impide el acceso a recursos y el desarrollo de una vida en igualdad de condiciones. Esta área ofrece ayuda en el proceso de acogida y acompañamiento de personas que sufran esta situación, y puede reconducirlas a distintos servicios: el centro **Puertas Abiertas**, la **Casa de Enfermos de Santa María de los Milagros**, la **Casa de Acogida de Santa María**, la **Casa de Acogida Semitutelada La Buena Madre** o el proyecto de **atención en asentamientos**. El área de Exclusión cuenta con 13 técnicos y 55 voluntarios.

Puertas Abiertas

Este centro de día se constituye como un espacio de primera atención a las personas en situación de sin hogar de la provincia de Huelva. En él se ofrecen servicios específicos como: acogida, cafetería y prensa, orientación e información, duchas, ropero, lavandería, consigna, taquilla, talleres (peluquería y artesanos) y trabajo de calle.

Casa Santa María de los Milagros

Esta casa tiene como objetivo dar respuesta a los problemas de salud de las personas sin hogar y/o aquellas otras que teniéndolo se encuentran desamparadas o sin cobertura social o familiar. Se trata de un hogar digno, acogedor y familiar que mejora la calidad y expectativa de vida de estas personas.

Casa de Santa María

Es un espacio residencial durante las 24 horas para personas en situación de exclusión, prestando una acogida integral para normalizar su situación. Cuenta con 15 plazas disponibles.

Atención en asentamientos

Un proyecto de acompañamiento y atención a las personas que viven en los asentamientos chabolistas de la provincia, junto a los voluntarios de las Cáritas Parroquiales de los municipios donde se encuentran estas realidades. El trabajo se centra en los asentamientos de Mazagón, Palos de la Frontera, Moguer, Lucena y Lepe, donde se realiza un trabajo integral con las personas que viven en estos núcleos.

La Buena Madre

Aborda la realidad de aquellos jóvenes inmigrantes que o bien por haber salido de centros de menores o centros de emergencia tras cumplir la mayoría de edad, se ven abocados a vivir situaciones de riesgo o exclusión social al quedar en situación de sin hogar. Se trata de chicos que por su edad, por el momento de ciclo vital que están viviendo y por la falta de estrategias de supervivencia en calle necesitan apoyo para que la transición a la madurez y a la juventud sea favorecedora.

1.784 Personas Atendidas

1.784 Personas Beneficiadas

41.654 Atenciones

Mamé Córdoba: "Cáritas es mi casa"

José Manuel Córdoba, más conocido como Mamé, nació en **Valverde**, en Huelva, en el año **1955** dentro de una familia numerosa. Sus padres vivieron de manera precaria, trabajando de forma eventual, buscándose la vida en lo que podían. A la corta edad de 8 años, Mamé ya se puso a trabajar con su padre, aportando todo lo que podía.

Cuando murieron sus padres se quedó solo en su casa. Esta casa era vieja, necesitaba reformas que Mamé no podía costear, hasta tal punto que un día la casa se le vino encima y se quedó sin ella. Ese día Mamé fue al Ayuntamiento para explicar su situación, y le pusieron en contacto con Cáritas Parroquial de Valverde. Desde allí le gestionaron una vivienda en la que vivió 9 años junto con otras tres personas. En esos años Mamé estuvo trabajando temporalmente en el Ayuntamiento o buscándose la vida como podía. Además, en aquella época Mamé tenía una vida desorganizada y problemas con el alcohol que no ayudaban a que todo fuera un poco mejor. "En esa casa cada uno tenía sus horarios, sus normas y no contaba con ningún tipo de acompañamiento. Hasta que llegó el día en el que ya no pude vivir más allí", nos dice Mamé.

Fue ahí cuando **Cáritas Diocesana de Huelva** entra en su vida con la **Casa de Santa María**, un recurso residencial de carácter temporal, que acoge a personas que se encuentran en una situación de vulnerabilidad o exclusión social y desean plantearse unos objetivos vitales acordes con una vida normalizada y autónoma. "Tengo que decir que me asusté al ver una casa tan grande y con tantas personas. Fui descubriendo que ahí todo iba a ser diferente, que no iba a ser como había estado hasta ahora, también me exigieron muchas cosas, entre ellas: dejar el alcohol, respetar a mis compañeros, llevar una vida ordenada..." nos dice. En ese momento Mamé vió que la casa sería **una gran motivación para superar sus problemas ya que nunca antes había tenido un apoyo** que le guiara o le aconsejara. Técnicos de la casa, aseguran que "en los seis meses que Mamé estuvo con nosotros,

nunca tuvimos un problema con él. Si a Mamé se le pedía el 100% el daba el 120%", relatan. En esta casa, Mamé estuvo **acompañado durante todo su proceso**, tenía a su lado a personas que le daban responsabilidades, tareas y cierto orden a su vida. "Yo me siento muy orgulloso de haber estado aquí, digo más, para mí es mi casa, porque nunca había tenido una conviviencia así. Ahora mi vida es más **plena**, más **ordenada** y gracias a la casa también he recuperado **relaciones familiares** con mi hijo, su madre...", expresa. La casa le ha dado a Mamé estabilidad de vida, "**algunas personas no me reconocen**, me dicen que estoy más joven, pero yo les digo que los años son los mismos, aunque sí es verdad que **yo me siento diferente**", nos cuenta. Lo que más valora de la casa es el **compañerismo** que ha tenido aquí, la forma en la que le han tratado, una **experiencia vital de convivencia** y el estar acompañado. "En Valverde cada uno iba a lo suyo, pero aquí he aprendido a convivir, a saber qué es la disciplina, el sentido común. Para mí esta casa siempre será mi casa, porque sin ella, ahora no estaría dónde estoy, ahora me cuido, tengo controlada mi medicación y dónde antes veía un futuro negro, ahora se convierte en un futuro lleno de color", nos dice.
En esos seis meses, la casa estuvo tramitando la plaza en el recurso en el que Mamé está actualmente, la **Residencia para Personas Mayores de la Orden Alta de Huelva**. Ahora Mamé vive ahllí y no hay día que no diga que está deseando salir para venir a vernos. Antes, Mamé cuando se levantaba en Valverde no sabía ni lo que iba a comer. Eso ya ha cambiado, ahora está en una residencia en la que lo tiene todo, tiene sus leyes, su orden, pero lo lleva perfectamente. Cuando Mamé dejó la casa, se planteó algo que nunca había ocupado su mente: hacerse voluntario de Cáritas. "Supe que era la forma de **agradecer a la casa lo que había hecho por mí**, de echar la misma mano que me echaron a mí en su momento, me dejé llevar por **el cariño, la amistad, la confianza que tenía con la casa**, y también sería una forma de seguir viendo a mi familia, a mi casa, así que decidí **aportar mis conocimientos en cocina** para poder enseñar a otros", nos cuenta. Cuando Mamé llega a la casa se anima, porque conoce a personas nuevas que también le aportan mucho a él. "**Para mí ser voluntario lo es todo, estoy deseando ir a Cáritas, es una alegría, una satisfaccción**".

Mamé es un claro ejemplo de vida, superación y ganas de seguir adelante. Él nos da las gracias, pero las gracias se las damos a él, porque Cáritas siempre será la casa donde encontrará su familia.

Gracias Mamé.

Familia

Un trabajo integral con las familias

El Área de Familia tiene como objetivo fundamental avanzar hacia un trabajo integral con las familias, en el que se contemplan todas las dimensiones de la familia susceptibles de transformación, con acciones que favorezcan un proceso de promoción v desarrollo, ofreciéndoles las herramientas necesarias para buscar soluciones a sus problemas y fomentar la construcción de una dinámica familiar positiva.

Dicho trabajo se realiza en coordinación con las Cáritas Parroquiales, las cuales constituyen la puerta de acceso para las familias más vulnerables; es, además, el lugar conocido por los voluntarios ya que se encuentran más cercanos a su realidad social. Por tanto, es aquí donde se detectan las situaciones sociofamiliares problemáticas y, por ello, es el lugar idóneo para la intervención familiar, para diseñar el tipo de respuesta a dar y donde han de coordinarse las acciones con otros servicios o recursos del entorno. Cáritas parroquial se convierte pues en un espacio básico de acogida, de encuentro, de escucha y acompañamiento a las personas en situación de necesidad y vulnerabilidad.

El Área de Familia acompaña, apoya y orienta a los voluntarios de las Cáritas Parroquiales a través de espacios comunes de encuentro, de formación y de reflexión, para impulsar acciones que favorezcan la promoción y desarrollo integral de las personas y familias en situación de vulnerabilidad o riesgo de exclusión social.

Por ello, una de las funciones principales de dicho área es motivar, acompañar y formar a los equipos en el trabajo y acompañamiento a las familias, fomentando buenas prácticas en la atención a las personas, impulsando proyectos de desarrollo integral y sirviendo de apoyo a las iniciativas e inquietudes que vayan surgiendo en los equipos.
Las acciones principales de trabajo con las familias que se llevan a cabo desde los equipos de Cáritas Parroquiales, tanto de Huelva ciudad como de la provincia, son las siguientes:

Las acciones principales de trabajo con las familias son las siguientes:

Acogida

Como espacio de encuentro y de relación, de escucha activa, de conocimiento de la realidad de las personas para poder encauzar sus peticiones o dar respuesta a sus necesidades básicas.

Acompañamiento integral a familias

Acción de tipo global con familias donde las necesidades de apoyo afectan a otras dimensiones de la dinámica familiar (escasez de habilidades sociales y parentales, empleo, organización familiar, dificultades con los menores, problemas de salud, etc) que requieren de un proceso de acompañamiento o intervención familiar.

Intervención socioeducativa con familias

Acciones formativas y proyectos dirigidos a potenciar las capacidades y posibilidades de las personas y su desarrollo.
-**Talleres educativos con mujeres**: formación básica, desarrollo y crecimiento personal, economía doméstica, nutrición, salud, habilidades parentales...
- **Proyectos con menores**: talleres de apoyo y refuerzo escolar con los hijos de las familias con las que Cáritas ha iniciado un proceso de acompañamiento.

Proyecto de mayores en la sierra

Acción de acompañamiento para mejorar los hábitos de vida saludable, físicos, mentales y sociales de las personas mayores en situación de soledad, en coordinación con los equipos de voluntariado dedicados a la tarea de acompañar a las personas mayores.

1.023 Personas Atendidas

2.664 Personas Beneficiadas

15.776 Atenciones

Tomás Vargas: "me siento agradecido"

Tomás Vargas empezó su voluntariado en Cáritas en el 2012, a través de la Pastoral Familiar. Una vez allí, el responsable pidió voluntarios para colaborar en Caritas Diocesana de Huelva y él, no se lo pensó.

Aunque en esos momentos tenía otras prioridades, eligió ser voluntario en Cáritas porque en su interior **sentía que tenía que hacer algo para ayudar a los demás,** y le pareció una idea estupenda, ya que, en definitiva **"pienso que fue el proyecto de Dios para mí"**, nos cuenta.

Tomás empezó su voluntariado en un despacho de acogida. Nos dice que funcionaba como una parroquia, "pagábamos facturas, dábamos alimentos, asesorábamos todas las ayudas que había y sobre todo, hacíamos un acompañamiento a la persona". A finales de 2012, **Cáritas Diocesana de Huelva** se trasladó a su nueva sede en Cantero Cuadrado y fue ahí cuando la forma de trabajar que tenía Tomás en su voluntariado cambió. El despacho de acogida se convirtió en **un despacho de orientación familiar, dónde seguían trajando con familias y haciendo un acompañamiento personalizado** a cada una de ellas. En este tiempo a Tomás le propusieron ser responsable voluntario del Área de Familia y sin dudar, aceptó. Muchos años fueron los que dedicó a coordinar el área como responsable voluntario, apoyando al técnico en las tareas correspondientes, acompañando y coordinando las actividades en los distintos arciprestazgos, apoyando en el registro y sistematización de datos, coordinando el servicio de información y orientación en la sede de Cáritas, entre muchas otras.

> "Ser voluntario me ha cambiado la vida"

A principios de 2019 por motivos de salud, Tomás dejó el puesto como responsable voluntario del Área de Familia, pero no por ello dejó de ser voluntario de Cáritas, ya que ahora mismo **"estoy dedicado a controlar algunas subvenciones , meter datos y dar formación a las parroquias que lo solicitan".**

Antes de ser voluntario, **"yo veía la vida de otra manera y desde que empecé a ser voluntario de Cáritas, me di cuenta de que crecía como persona.** Lo que antes era un problema que hacía gigante, ahora conociendo nuevas realidades y nuevas personas, **valoro más lo importante, lo que realmente es necesario para vivir".**

Según la opinión de Tomás, el considera que todo el mundo puede ser voluntario, "se necesita tener un carisma y esto lo da Dios. **Ser voluntario significa darte a los demás, no importa el tiempo que sea, pero hacerlo con amor y empatía"**, nos dice. Tomás considera importante ofrecer a las personas tu mejor **sonrisa**, tu **compresión**, la **escucha activa** y procurar que salgan, si no con sus problemas solucionados, con **esperanza y con la certeza de que alguien los escucha** y va intentar con todos sus medios aliviar sus problemas y sufrimientos.

Tomás valora la calidad humana de las personas con las que trabaja, ya que le ayuda en el día a día en su crecimiento personal, y la satisfacción de ver una sonrisa en las personas a las que puede ayudar en algo, aunque sea solo con la escucha. **"Creo que la ayuda ha sido mutua, yo no me podía imaginar que esto me cambiara tanto la vida,** pero siempre que pienso en ello lo hago de una manera positiva", expresa.

En cuanto a la formación del voluntariado, Tomás nos expresa que **el voluntario siempre debe de estar formándose, tiene que estar al día de todos los acontecimientos que ocurran** y de toda clase de ayudas que salen para después informar y orientar a las personas que lo necesiten. Para Tomás, pertecer a Cáritas, "**significa mucho, me hace crecer como persona y aportar lo poco o mucho que sé para el beneficio de los demás**".

Han sido muchos los momentos y las anécdotas que recuerda Tomás, pero en especial recuerda un caso que según él, le llegó al corazón. Se trataba de **una familia que tenía una buena posición social**, pero que a causa de la crisis se le vino todo encima. Esta familia no tenía nada, no podía pagar la luz, tampoco el agua, los hijos que estudiaban fuera tuvieron que venir a Huelva para ahorrar, esa experiencia fue muy dura, pero hicimos lo posible por poder ayudarles", recuerda.

Tomás Vargas es un voluntario alegre, comprometido con las personas, con la acción de Cáritas. Allá por dónde va, deja un rastro con su sonrisa, con su interés y su escucha activa hacia el otro. Él nos asegura que seguirá trabajando y ayudando en todo lo que pueda "y Dios me permita", termina.

Gracias Tomás.

Empleo y formación

Un camino efectivo para salir de la pobreza y vivir dignamente

El objetivo que persigue el **Área de Empleo**, junto con las acciones de formación que en este área se llevan a cabo, consiste en **trabajar unas estrategias para aumentar el grado de empleabilidad de las personas destinatarias**, así como incidir en el desarrollo de habilidades y destrezas personales y profesionales en la búsqueda de empleo y llevar a cabo acciones formativas que potencien la inserción laboral de los mismos.

Esto se realiza a través del servicio de acogida, orientación socio-laboral y mediación laboral. El proyecto se desarrolla en las zonas rurales de la provincia, así como en Huelva capital. Dos técnicos tienen ubicada su actuación en la capital y otros dos desarrollan su trabajo en las Cáritas parroquiales rurales, así como en los asentamientos freseros de la provincia.

Metodología de trabajo:

- Trabajar los itinerarios tanto en acogida y orientación como en mediación social.
- Participación en mesas de participación ciudadana al objeto de poder ofrecer a nuestros participantes los recursos que tenemos en los territorios.
- Trabajo en acciones grupales para el incremento del crecimiento y desarrollo personal y laboral de los participantes.
- Recurrir a acciones con otras entidades para hacer posible la movilidad de los participantes y el conocimiento de recursos socio-laborales.
- Trabajo de prospección con las empresas al objeto de conseguir inserciones laborales y procesos de aprendizaje mediante prácticas en empresas.
- Llevar a cabo un trabajo de sensibilización y captación de ofertas de empleo en el sector de servicio doméstico y cuidado de personas.

Las personas atendidas presentan las siguientes características:

01 **Bajo nivel formativo:** la cualificación de las personas destinatarias es escasa salvo excepciones, situándose el nivel en estudios primarios. Esto dificulta en gran medida su inserción socio-laboral en un mercado cada vez más competitivo y exigente en cuanto a requerimientos académicos, quedando relegados a puestos de trabajo con condiciones laborales precarias.

02 **Cargas familiares:** en muchas ocasiones familias monoparentales, en su mayoría atendemos a mujeres.

03 **Inmigrantes** en situación de vulnerabilidad.

04 **Déficits en habilidades socio-laborales**: se observa en la mayoría de la población atendida una escasez de recursos personales para enfrentarse a la búsqueda de empleo. El déficit se encuentra en las dificultades en la expresión verbal oral y escrita, desconocimiento del idioma por parte de la población migrante, falta de información sobre los recursos laborales existentes y falta de conocimiento sobre las herramientas de nuevas tecnologías. Ausencia de objetivo profesional claro y dependencia de administraciones públicas, generando en muchas ocasiones cierta pasividad por el cambio de situación socio-laboral.

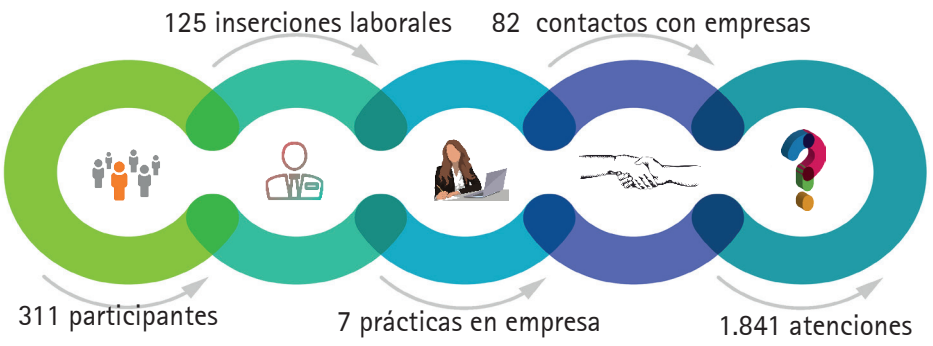

Cáritas Diocesana de Huelva ofrece un nuevo curso de camarera de pisos y mozo de habitación

En el año 2019 Cáritas Diocesana de Huelva inauguró un **'Curso de camarera de piso y mozo de habitación o valet'** que permitió que **11 alumnas** recibieran una formación específica para su incorporación al mercado laboral.

Se trató de un curso de formación profesional no reglada, dirigida a personas desempleadas y cuya meta es mejorar la cualificación profesional o la **inserción laboral mediante la adquisición o mejora de competencias,** cualificaciones y conocimientos en una determinada ocupación, operaciones básicas de pisos en alojamiento.

Fue un curso donde **las prácticas tuvieron un papel muy importante**, las cuales se llevaron en el Hotel Barceló, el Hotel Nuevo Portil y en la Sede de Cáritas Diocesana de Huelva. El curso tuvo una duración de 380 horas con 100 horas de prácticas laborales. El objetivo general fue proporcionar a las participantes las herramietnas que le posibilitaran acceder al mercado laboral.

Este curso cuenta con la cofinanciación del **Fondo Social Europeo, Banco Santander y Cáritas Diocesana de Huelva.**

Apostando por el empleo: curso de montaje de instalaciones eléctricas y aire acondicionado

En el mismo año, Cáritas Diocesana de Huelva también apostó por otro curso de formación que se centraba en las **'Operaciones auxiliares de montaje de instalaciones electrotécnicas y de telecomunicaciones en edificios'.** Este curso, está organizado junto a la **Fundación Endesa**, y se han podido beneficiar de él 84 jóvenes, contando los 12 de esta edición. Cáritas Diocesana de Huelva y la Fundación Endesa han apostado por esta formación desde el principio ya que la carencia formativa es una de las barreras fundamentales para encontrar un puesto de trabajo. De la situación de pobreza no sólo se sale con aportaciones económicas, sino que hay que dar un salto e **invertir en acciones formativas que capaciten a las personas para el trabajo,** algo que entiende muy bien la Fundación Endesa que desde hace años viene apoyando procesos formativos en Cáritas Diocesana de Huelva. El curso tuvo en total 400 horas.

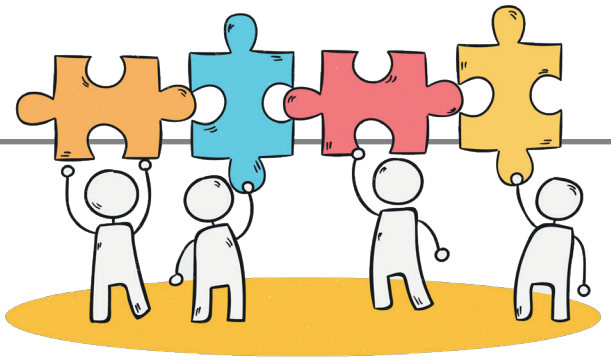

Formación y Animación Comunitaria

La formación, un pilar fundamental en nuestro modelo de intervención

Más de 70 equipos actuando desde las parroquias, conformando un mapa vivo y comprometido de voluntariado que dedican parte de su vida a la atención a la personas y a la dinamización de sus propias comunidades cristianas. Año tras año, hemos ido **construyendo y conformando un servicio que abarca prácticamente toda la provincia.** Este servicio, por una parte, acompaña en diferentes niveles a las situaciones de pobreza y vulnerabilidad de personas y territorios y por otra anima a la comunidad cristiana a **vivir el ministerio de la Caridad** como elemento fundamental en la tarea pastoral de la Iglesia.

El año 2019 ha sido un año importante de consolidación de un modelo en el que hemos venido haciendo un gran esfuerzo, el cual sustenta su pilar en la **formación de los principios y fundamentos de nuestra acción social.** Un paso seguro de conocimiento y reflexión que se ha programado y desarrollado en las coordinadoras principalmente, con itinerarios formativos adaptados a la realidad de cada zona de la provincia y de Huelva capital.

Los itinerarios formativos se han ido concretando poco a poco siempre orientados a la **promoción de las personas, instruyendo en conocimientos útiles** para realizar desde una sencilla acogida hasta proyectos más elaborados. Nuestras principales líneas de trabajo dan un valor grande a la acogida y al acompañamiento de las personas vulnerables y excluidas, con la necesaria coordinación con entidades públicas y privadas de acción social.

En el segundo semestre abordamos el **"VIII Informe FOESSA"**, que arrojaba esos datos sobre **"La realidad que es" y que vivimos en el día a día de Cáritas.** Un necesario informe que trabajamos en nuestra **Escuela de Formación ESFORCA**, porque sin lectura y análisis de lo que está aconteciendo, no sabemos de los riesgos sociales y su adecuado afrontamiento desde nuestro modelo de intervención.

Haciendo memoria del 2019 también queremos recordar ese significativo esfuerzo comunitario que representó la realización del **Encuentro de Mundo Rural en Palos de la Frontera.** Un espacio muy rico de reflexión y celebración, donde la relación con los demás, **el cuidado de nuestra tierra, la reivindicación de los derechos de los territorios y de los ciudadanos, adquieren especial protagonismo.** Cáritas es testigo y seguiremos promoviendo el mundo rural como "despensa preservadora de vida y de cuidados".

Rocío Herrezuelo: "Cáritas regala momentos"

Rocío Herrezuelo comenzó en el año 2015 a ser voluntaria de Cáritas Parroquial de Valverde. Por aquel entonces ella colaboraba en otros aspectos de la parroquia, sobre todo con los niños y jóvenes, pero **"me apetecía dar el salto hacia algo diferente** y hubo una remodelación en el equipo de Cáritas y ahí llegó Cáritas a mi vida más que yo llegar a ella", nos cuenta.

Ahora mismo, su voluntariado lo dedica a atender en la acogida de la parroquia pero también se encarga de otras cuestiones, ya que **"en el equipo, vamos todos a una y hacemos todos las mismas funciones", expresa.**

Nos confiesa que **el paso por Cáritas no deja de nadie indiferente.** "Te cambia los esquemas, el modo de ver a las personas y la forma de relativizar los problemas. **Cuando te sientas a escuchar a la gente y te pones en su lugar**, eso no tiene más remedio que marcarte, pero te marca para bien. **A mí me ha enseñado a ser más paciente,** soy un pelín nerviosa y a veces eso hace que vaya a mil revoluciones, pero cuando alguien viene a abrirse en canal, paro el motor y dejo que se desahogue, que **muchas veces vienen buscando más un oído atento que otra cosa**".

Lo que más valora Rocío de su voluntariado es todo lo que ha aprendido en estos cinco años. **"Ser parte de Cáritas me ha regalado sobre todo personas,** he conocido gente maravillosa que por circunstancias se han visto en la necesidad de acudir a Cáritas y el pertenecer a la entidad me ha dado la oportunidad de **establecer unos vínculos con ellas**. Creo que Cáritas regala momentos y personas".

> "Cáritas no deja indiferente a nadie"

No olvida que también el ser voluntario es un **regalo de tiempo hacia aquellos que más lo necesitan**. Ella fue mamá antes de entrar en Cáritas y comprobó que ser voluntaria requiere de tiempo para dedicarlo a los demás, pero intenta inculcar valores y compromiso en casa, porque "así lo veo yo, **dedicar tu tiempo a ayudar a los demás, nunca es perderlo**. Al contrario, siempre, siempre se ganan momentos, a veces incluso tengo la sensación de que las personas me ayudan más a mí que yo a ellas", expresa Rocío.

En este tiempo como voluntaria Rocío se ha enfrentado sobre todo a muchos miedos. **El miedo a no llegar donde no podemos a veces, no tener la varita mágica para hacer desaparecer tantas situaciones injustas** que se ven por las Cáritas Parroquiales. "Creo que las necesidades cambian dependiendo del tipo de familia, pero en general, siguen siendo casi las mismas. Bueno, aunque este año, por supuesto, con todo lo que estamos viviendo, esta situación ha pegado un revolcón a todas las necesidades que conocíamos, claro está", dice. El modelo de trabajo de la Cáritas Parroquial de Valverde intenta siempre **acompañar a la persona para que evolucione**, intentando acompañarla en la situación que la ha traído hasta nosotros y que pueda salir lo antes posible.

Rocío se sigue formando como voluntaria. **"Creo que los voluntarios necesitamos una formación permanente.** A veces no sabemos afrontar ciertas situaciones que se nos presentan y necesitamos herramientas para saber manejarlas y también para manejar nuestras propias emociones. Personalmente pienso que la formación es un aspecto muy necesario en el voluntariado a día de hoy", expresa.

En el año 2019, este quipo puso en marcha un proyecto llamado **"Coser y Cantar" que consistía en un taller de costura.** "Una realidad que costó muchísimo llevar a la práctica, pero que ha sido de lo más bonito que hemos vivido últimamente en nuestra Cáritas. En el mes de noviembre inauguramos **el taller que se ha convertido en una familia**. Cuatro mujeres que han ido forjando una amistad preciosa junto a las dos monitoras del taller. Se han hecho trabajos preciosos en el taller.

Para Rocío, ser voluntaria de Cáritas significa ver el rostro de Cristo en las personas que se acercan hasta nosotros, buscando algo de ayuda. Sus planos de futuro, nos dice que son **"trabajo, trabajo y más trabajo, pero siempre en equipo.** La clave de que todo vaya bien es el esfuerzo. No me planteo metas a corto ni largo plazo en Cáritas. La idea es **permanecer mientras no me fallen las fuerzas ni las ganas.** Para ser voluntario hay que poner el corazón, si no es un tiempo y un trabajo perdido".
Rocío es un ejemplo de **voluntaria comprometida con la acción de Cáritas** y con las personas a las que atiende.

Muchas gracias Rocío.

Comunicación

Con el firme compromiso de informar, denunciar y sensibilizar

El Departamento de Comunicación y Relaciones Externas acompaña y coordina las actividades desarrolladas en los arciprestazgos y las diferentes áreas. Además gestiona todos los elementos de comunicación como son la web, redes sociales, desarrollo de campañas, relación con los medios de comunicación, producción audiovisual y asuntos comunicativos con las demás áreas y departamentos. Da respuesta al compromiso de informar, denunciar y sensibilizar a la comunidad cristiana y sociedad en general.

EL DÍA DE LAS PERSONAS SIN HOGAR

CON EL LEMA 'PONLE CARA'

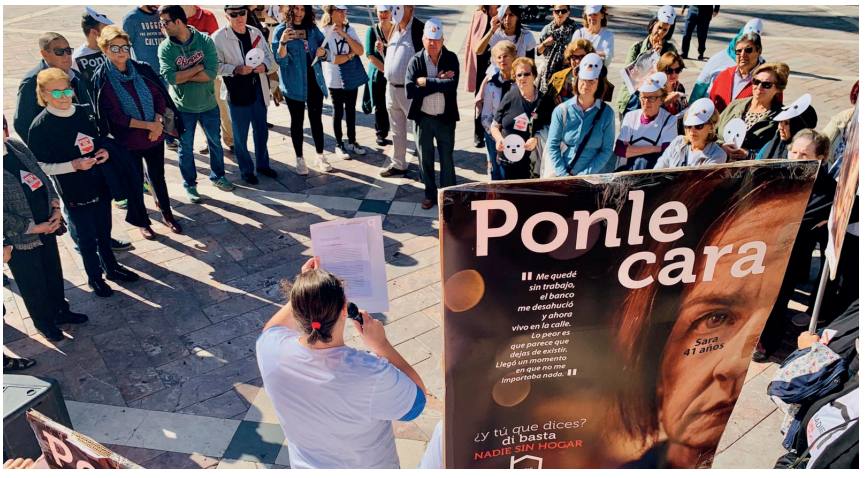

El mes de octubre es el mes de las personas sin hogar y **Cáritas Diocesana de Huelva** pone el foco en este problema que afecta a **más de 300 personas en la capital onubense**. Este pasado año 2019, con el lema **«Ponle cara. ¿Y tú, qué dices? Di basta»**, Cáritas Diocesana de Huelva invita a mirar a las personas sin hogar con las que cada día nos cruzamos, entendiendo su situación como una vulneración de derechos humanos.

EL GESTO SOLIDARIO APOYA A LA CASA DE LOS MILAGROS

El Gesto Solidario de Cuaresma se consolida otro año más en nuestra Diócesis. Durante 11 años se han ido atendiendo diferentes realidades de pobreza como los terremotos en Haití, la hambruna en El Chad o la Casa Oasis. Este signo nos sigue interpelando en Cuaresma, ayudándonos a preparar espiritualmente a través de la oración, la lismona y el ayuno. Nos revela el significado del servicio a los más necesitados y olvidados interiorizando la pasión, la muerte y la resurrección de nuestro Señor con la vida de otros. **El Gesto solidario apoya un año más a la Casa Santa María de los Milagros**, donde están acogidas **personas enfermas tratando de recuperarse de distintas dolencias, enfermedades y carencias de todo tipo**. El Gesto solidario recaudó en el año 2019, **25.434 euros** que han sido destinados a atender **24 personas enfermas**, con diferentes procesos de recuperaión de la salud y estancia en la casa según la enfermedad.

UN VIA CRUCIS ACTUAL

En Semana Santa, Cáritas Diocesana de Huelva **en el año 2019** organizó un **Via Crucis** actual, con escenas cotidianas de los que más sufren: **los últimos y los olvidados**. Esto es lo que reflejamos desde Cáritas. Un vía crucis actual, con los rostros de hoy en día para que, desde la oración y la reflexión, nos ayuden a descubrir el sentido de una semana que es santa, porque todo un Dios se entregó su vida por amor y nos dice hacedlo como yo he hecho.

MUNDO RURAL 2019: PUEBLOS EN MOVIMIENTO, INICIATIVA Y DIGNIDAD

Cáritas Diocesana de Huelva, junto con la Coordinadora de Cáritas del Condado Occidental, organizó en 2019 el **VIII Encuentro del Mundo Rural** con el título **'Pueblos en movimiento: iniciativa y dignidad'.** El Encuentro del Mundo Rural es una celebración, es una **apuesta por la dignidad de los pueblos y sus habitantes**, y es un momento significativo para impulsar una identidad de lo rural dinámica e integradora, incluyendo elementos de tradición, modernidad, sostenibilidad e innovación.

Este encuentro surge por la **necesidad de crear y articular discursos, mensajes, posicionamiento común** y de esperanza sobre el valor y aporte de lo rural en este hoy tan urbano, es una de las razones que nos trae a este VIII Encuentro de Mundo Rural que desde antes del año 2000 venimos celebrando. La labor de Cáritas también es **animar y fomentar a los pueblos, apostando por lo rural** y por la riqueza que tiene toda nuestra provincia.

CONCIERTO BENÉFICO DE CORALES EN EL GRAN TEATRO DE HUELVA

En el año 2019 **Cáritas Diocesana de Huelva** organizó un **concierto benéfico** de corales para recaudar fondos y así, mantener la labor que nuestra organización realiza para atender a los que más lo necesitan. Celebramos el **"VII Encuentro de Corales Ciudad de Huelva" en el Gran Teatro**, con una magnífica asistencia. Desde aquí, damos las gracias a todas las personas que asistieron y colaboraron con su entrada con nuestra entidad.

LA TIENDA DE CÁRITAS

UN ESPACIO DE COOPERACIÓN Y SOLIDARIDAD

En la **Tienda de Cáritas** vendemos productos de **Comercio Justo** como una **potente herramienta de cooperación al desarrollo** ya que garantiza condiciones laborales dignas, respetuosas con los derechos humanos y el medio ambiente. Damos respuesta a la **cooperación internacional, vivido desde la fe**, sensibilizando, motivando y concienciando a nuestras comunidades cristianas para que perciban la **dimensión universal de la caridad** como uno de los ejes fundamentales de vivencia y testimonio, fomentando los valores de **justicia**, **equidad**, **consumo justo y responsable**.

El objetivo del proyecto no es lucrativo, sino que cumple una **función social**: ser el escaparate de los proyectos y acciones que Cáritas Diocesana de Huelva realiza junto a las personas que más lo necesitan.

Detrás de los números también hay personas

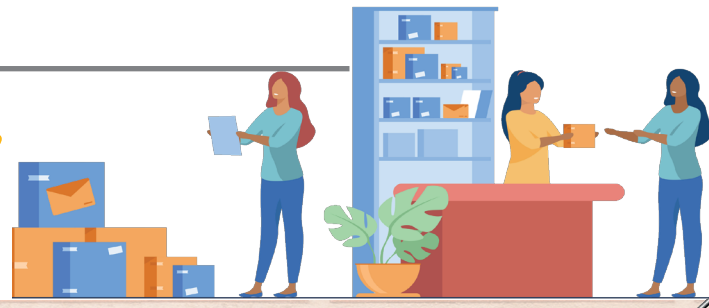

El Departamento de Administración se encarga de la gestión contable y elaboración del presupuesto anual y de los presupuestos para los diferentes proyectos. **Su trabajo es básico**, no sólo para Cáritas Diocesana, sino para todas las Cáritas Parroquiales de la Diócesis de Huelva en un tema tan complicado como el económico. Ante cualquier duda, los equipos de **las Cáritas Parroquiales pueden informarse** sobre gestión presupuestaria, cómo administrar todas las subvenciones y, en definitiva, tener al día el estado de las cuentas de Cáritas. Nuestro departamento tiene, entre otras, funciones como el inventario, la contabilidad, la gestión fiscal, la gestión administrativa de los programas, proyectos y subvenciones, la gestión de caja y recursos económicos y la gestión de socios y donantes.

¿Cómo conseguimos llevar a cabo nuestro objetivo?

Con la ayuda de todos.

- De nuestros **compañeros**, con quienes dibujamos un mapa de necesidades, un proyecto para paliarlas y un camino que recorrer juntos.
- De **nuestros socios y donantes**, de quienes recibimos no solamente aportaciones monetarias, sino también emocionales; ojalá las personas que colaboran con el trabajo de Cáritas supieran cuánto bien nos hacen sus mensajes de ánimo. Si quieres conocer lo que hacemos, no dudes en visitarnos.
- De **nuestros voluntarios**, que nos dan su compromiso y sus ganas.
- De **las entidades públicas o privadas**, que colaboran también con nosotros en el camino a trazar en ese mapa, contribuyendo a construir una sociedad mejor. Trabajamos con ellos mostrándoles cuánto necesitamos trabajar por la justicia.
- De las distintas **administraciones**, cuyas directrices, normas y plazos cumplimos escrupulosamente, lo cual nos lleva a ondear con orgullo el principio de transparencia, uno de nuestros pilares fundamentales.

Aunque nuestro cometido pueda resultar a veces frío y difícil, **siempre estamos en contacto con la realidad, palpándola para trabajar por la dignidad de las personas.**

Recursos para la Acción Sociocaritativa de la Diócesis 2.473.102 euros

Fuentes de financiación

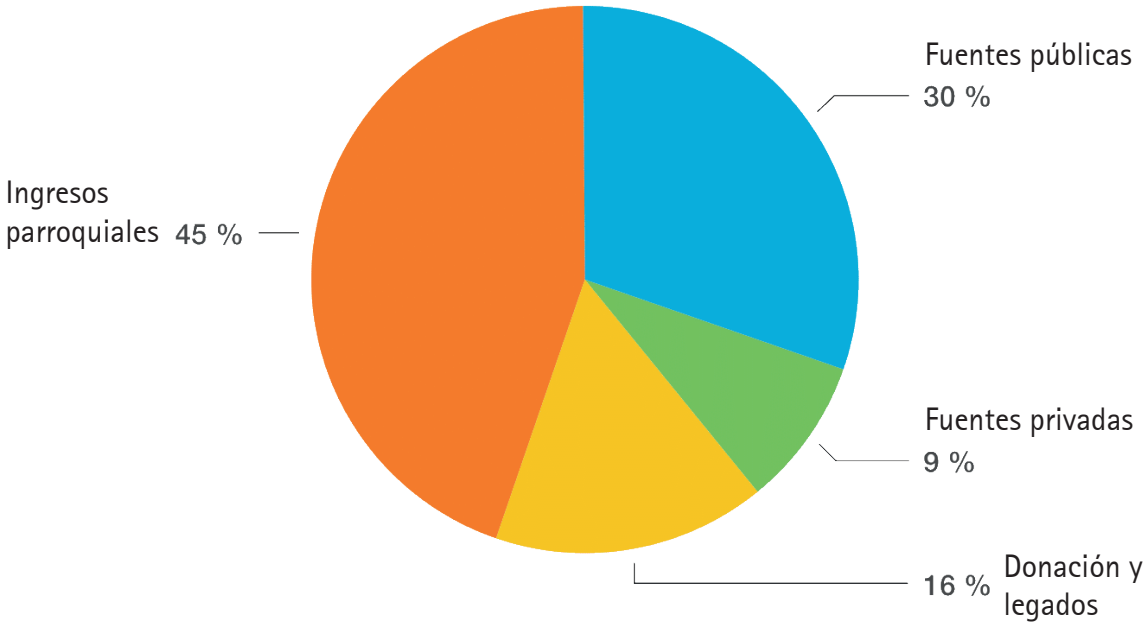

Distribución de los recursos por áreas

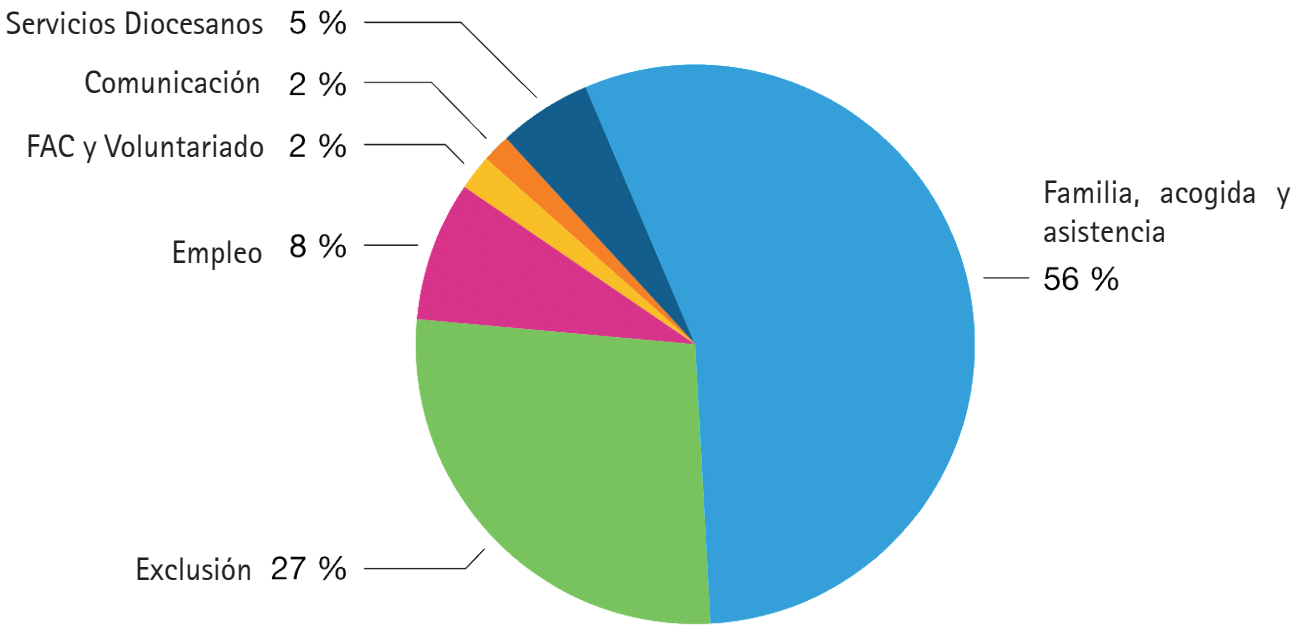

Pueblos en
movimiento

¡Gracias!

A todas las personas que generosamente han contribuido a llevar a cabo esta labor, apostando por una sociedad más libre, justa e igualitaria.

Ahora tienes el **poder**, la posibilidad y la **oportunidad** de **mejorar el mundo y la vida de las personas** que más sufren. Es el momento de **sumar gestos**, los tuyos y los nuestros, gestos de **solidaridad**, de **fraternidad** y de **justicia**. Es la hora del **compromiso compartido,** de **tejer comunidades** de esperanza que sean fuente de **ternura** y **caridad**, de **amor** gratuito y transformador.

Nuestra acción es posible gracias a la colaboración desinteresada de miles de personas. Ser parte de nuestro compromiso es un gesto de solidaridad que implica una apuesta por una sociedad más justa. Queda mucho por hacer y queremos seguir trabajando por las personas que más lo necesitan. Tenemos el reto de construir un mundo mejor. Si quieres ser parte de nuestro trabajo entra en nuestra página web www.caritashuelva.org o envía un email a comunicacion@caritashuelva.org y ¡Hazte de Cáritas!

¿Cómo puedes colaborar?

Hazte socio

Hazte voluntario

Haz un donativo

Empresas y entidades solidarias

Visita nuestra Tienda y colabora con el Comercio Justo

¡Tú también sumas!

EL PODER DE CADA PERSONA

Si una persona es capaz de mejorar el mundo,
¡imagínate lo que podemos hacer juntos!
Es momento de ayudarnos y de sumar esfuerzos.

@caritashuelva
C/Cantero Cuadrado, 1, 21004 Huelva
Tel. 959 24 52 26
comunicacion@caritashuelva.org
www.caritashuelva.org

Cáritas
Diocesana de
Huelva